

## Beleidsdocument Christelijke gemeente De Wegwijzer

Plaats: Almere

Datum editie: Januari 2017



## **Inhoud:**

- 1. Rechtsvorm, Structuur & Grondslag**
- 2. Doelstelling**
- 3. Fondsenwerving**
- 4. Het beheer van het vermogen**
- 5. De besteding van het vermogen**
- 6. Beleid en lange termijn strategie**



## 1. Rechtsvorm, structuur & Grondslag

### Rechtsvorm

De gemeente is een zelfstandig kerkgenootschap en draagt de naam: christelijke gemeente “De Wegwijzer”, verder in dit beleidsdocument te noemen: “de gemeente”. De gemeente is een kerkelijke rechtspersoon, die van rechtswege rechtspersoonlijkheid bezit, welke ingevolge artikel 2 van Boek 2 van het Burgerlijk Wetboek als zodanig is erkend naar Nederlands Recht. De gemeente is gevestigd in Almere en heeft als correspondentieadres het kantooradres van de gemeente

### Structuur

De gemeentelijke structuur is opgebouwd volgens het Presbyteriaal stelsel. De kerkenraad is de belangrijkste vergadering en wordt gekozen door de belijdende leden. Indien de gemeente, bij monde van de belijdende leden, vindt dat de kerkenraad niet handelt in overeenstemming met de grondslag en het doel, dan kunnen deze besluiten tot ontbinding van de kerkenraad. Hiervoor dient een gemeentevergadering uitgeschreven te worden waarop viervijfde van de belijdende leden stemmen voor ontbinding van de kerkenraad. Indien de kerkenraad ontbonden is, dient de voorganger tezamen met de belijdende leden zo spoedig mogelijk nieuwe verkiezingen uit te schrijven voor een nieuw te vormen kerkenraad. Besluiten van de kerkenraad worden gecommuniceerd via de erediensten en de nieuwsbrief. Besluiten van de kerkenraad kunnen alleen herroepen worden als drie vierde van de belijdende leden hier op een gemeentevergadering tegen stemt. Voor een verdere uitwerking van de structuur, zie ook het document Statuten van de Wegwijzer.

### Grondslag

De gemeente heeft het verzoenend werk van Jezus Christus als haar fundament. Zij belijdt de gehele Bijbel (alle canonieke boeken) als het door Gods Geest geïnspireerde, gezaghebbende en onfeilbare woord van God, opgeschreven door mensen. Zij aanvaardt de Bijbel als het hoogste gezag voor geloof, leer en leven. Afgeleid daarvan, en in overeenstemming daarmee, erkent zij drie oecumenische en drie Reformatorische belijdenisgeschriften, te weten: De apostolische geloofsbelijdenis (2e eeuw na Christus), de geloofsbelijdenis van Nicea (4e eeuw na Christus), de geloofsbelijdenis van Athanasias (6e eeuw na Christus), de Heidelbergse catechismus (1563), de Nederlandse geloofsbelijdenis (1561) en de Dordtse leerregels (1618/1619).



## 2. Doelstelling

Het doel van de gemeente omvat vijf verschillende aspecten; te weten:

1. Aanbidding – wij willen God eren met onze woorden en levens;
2. Gemeenschap – wij willen elkaar liefhebben, opbouwen, bemoedigen en dienen in zorgzame relaties;
3. Dienstbaarheid – wij willen God en mensen dienen met onze gaven, talenten, tijd en bezittingen;
4. Evangelisatie – wij willen ongelovigen, zowel dichtbij als ver weg, bereiken met het Evangelie zodat zij Jezus Christus leren kennen als hun Heere en Heiland;
5. Discipelschap – wij willen Jezus volgen in de dagelijkse praktijk van het leven

## 3. Fondsenwerving

De gemeente zal geldelijke middelen bijeenbrengen om in de financiële behoeften van de gemeente te kunnen voorzien en dienstbaar te kunnen zijn aan allen in deze samenleving. De financiële middelen van de gemeente bestaan uit bijdragen, giften, collecten tijdens samenkomsten, erfstellingen, legaten, schenkingen en andere wettige baten.

## 4. Het beheer van het vermogen

De bezittingen van de gemeente bestaan uit alle stoffelijke zaken die de gemeente heeft verkregen via aankoop en/of schenking.

De kerkenraad heeft de uitvoerende taak rondom het beheer van de bezittingen en de financiën van de gemeente gedelegeerd aan een commissie van beheer.

Deze commissie van beheer valt onder verantwoordelijkheid van de kerkenraad.

Het voorzitterschap van de commissie van beheer wordt gevormd door een van de diakenen van de gemeente. Hij vormt tevens het aanspreekpunt tussen de kerkenraad en de commissie van beheer.

De commissie van beheer stelt jaarlijks een kascontrole commissie in, die de boeken en kasstukken controleert. De kascontrole commissie geeft haar goedkeuring aan de commissie van beheer waarna deze verantwoording aflegt aan de kerkenraad.

De commissie van beheer legt jaarlijks verantwoording af over het voorafgaande jaar aan de gemeenteleden.

De kerkenraad, bestaande uit de voorganger, ouderlingen en diakenen, is verantwoordelijk voor de leiding van de gemeente, is bevoegd tot alle handelingen binnen de doelstellingen van de gemeente voor zover niet in strijd met de statuten en dient zich jaarlijks in de ledenvergadering te verantwoorden naar de leden van de gemeente.

De kerkenraad is in ieder geval bevoegd tot het aangaan van privaatrechtelijke rechtshandelingen en tot het voeren van juridische procedures (zowel eisend als verwerend) en tot het vervreemden van roerende en onroerende goederen.

Privaatrechtelijke rechtshandelingen en/of vervreemding van roerende en onroerende zaken met een belang boven € 25.000,- dienen te worden voorgelegd aan de ledenvergadering die een dergelijk besluit met gewone meerderheid van stemmen moet goedkeuren.



De voorzitter van de kerkenraad en de scriba van de gemeente vertegenwoordigen de gemeente in en buiten rechte. Bij ontstentenis of belet van één hunner worden zij vervangen door hun vervanger die bij kerkenraadsbesluit is aangewezen. Voor het verrichten van betalingen, het in ontvangst nemen van gelden en het geven van kwijting is de handtekening van de voorzitter van de commissie van beheer voldoende.

Vanuit de Kerkenraad zijn de diakenen verantwoordelijk voor:

- De diaconale zorg in de gemeente;
- bestuurlijke zaken;
- juridische en financiële zaken;
- de zorg voor het onderhoud van de eigendommen van de gemeente.

Voor een verdere uitwerking van het beheer, zie ook het document Statuten van de Wegwijzer.

## 5. De besteding van het vermogen

In de doelstelling van de gemeente past geen vermogens opbouw (zie hiervoor ook de financiële jaarverslagen onder 'ANBI' op de website van De Wegwijzer).

Ieder jaar wordt een jaarplan opgesteld en een begroting. Lopende het jaar wordt de werkelijkheid vs begroting gerapporteerd. En aan het einde van het jaar wordt alles verantwoord in de jaarrekening.

Om de onder 2 genoemde doelstellingen te halen, wordt het vermogen van de gemeente besteed aan de volgende middelen:

- ) Het vormen van een Bijbelse gemeenschap waarbij alle leden worden ingeschakeld;
- ) het houden van samenkomsten voor de hele gemeente;
- ) het stimuleren van gemeenschap in kleine groepen (kerngroepen);
- ) het stimuleren van evangelisatie en zendingswerk binnen en buiten culturele grenzen;
- ) het organiseren van kinder-, tiener- en jongerenwerk;
- ) het verlenen van pastorale zorg;
- ) het geven van diaconale bijstand;
- ) het geven van gericht onderwijs;
- ) alle andere passende middelen om de doelstellingen te halen, zoals het gebruik maken van moderne media.



## 6. Beleid en lange termijn strategie

### Beleid

De gemeente kent bedieningen met verschillende niveaus van verantwoordelijkheden, waarbij de kerkenraad verantwoordelijk is voor de lange termijn strategie. Om deze lange termijn strategie te vertalen naar jaardoelen waarmee de bedieningsleiders aan de slag kunnen, hebben we het volgende een beleidsmodel vastgesteld:

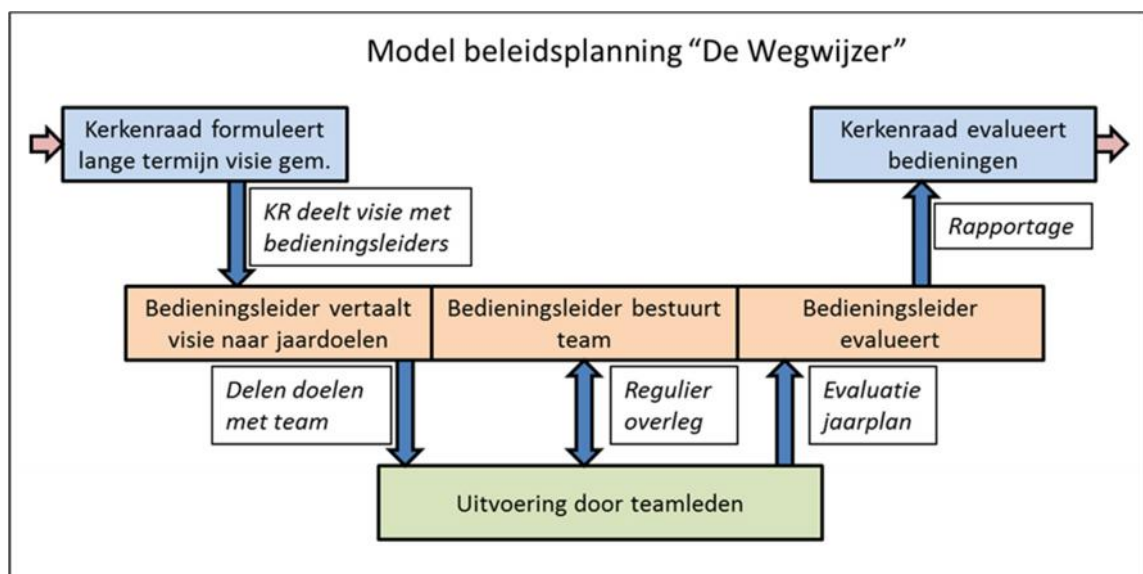

In dit model zal de kerkenraad voorafgaande aan het nieuwe seizoen een gemeentebreed jaarthema vaststellen. In dit jaarthema komen een aantal aandachtsgebieden naar voren waarvan de kerkenraad het belangrijk acht dat deze voor het algemeen welzijn en de vitaliteit van de gemeente aan de orde komen. Dit jaarthema wordt vervolgens voor de zomervakantie met de bedieningsleiders gecommuniceerd. Hierbij krijgen deze bedieningsleiders de opdracht krijgen om dit jaarthema met zijn corresponderende aandachtsgebieden te vertalen naar jaardoelen die voor hun specifieke bediening relevant zijn. Deze doelen worden vervolgens aan het begin van het nieuwe seizoen met de teams gedeeld waardoor er binnen alle bedieningen gewerkt kan worden aan de realisatie van deze doelstellingen. Gedurende het jaar zal de bedieningsleider middels overleg en terugkoppeling met zijn teams kijken waar zij staan om dan vervolgens aan het eind van het seizoen een terugkoppeling aan de kerkenraad te kunnen geven waarbij dan specifiek gelet kan worden op de behaalde doelen, de knelpunten en de wensen voor het komend jaar. Deze kunnen dan vervolgens weer door de kerkenraad meegenomen worden in de bezinning voor het nieuwe seizoen.



## Lange termijn strategie

De gemeente gelooft dat het de opdracht van God heeft gekregen om het evangelie aan zoveel mogelijk mensen in Almere te brengen. Wij baseren dit op de algemene oproep die in het Nieuwe Testament van de Bijbel staat geschreven om het evangelie te verkondigen, maar nog concreter voor Almere omdat bij de stichters van de gemeente de volgende tekst uit Handelingen 18 vers 10 onder de aandacht is gebracht: 'Wees niet bevreesd, maar spreek en zwijg niet, want Ik ben met u en niemand zal de hand aan u slaan om u kwaad te doen, want ik heb veel volk in deze stad'.

Met de belofte van 'veel volk' houden we er in onze toekomst strategie rekening mee dat een percentage van ~10% van de bevolking van Almere voor God kiest en zich in meer of mindere mate bij de gemeente aan sluit.

Om deze potentiële groei van de gemeente aan te kunnen denken wij niet aan de bouw van een centrale mega kerk maar aan het starten van nieuwe projecten in de wijken. De uiteindelijke visie is dan dat in elke wijk van Almere elke inwoner met een betrekkelijk korte reistijd in contact kan komen met de gemeente.

Deze missionaire projecten staan onder leiding van een Wijk coördinator.

De Wijk coördinator geeft leiding aan een wijkteam van taakgebied leiders.

Voor expertise maken de wijkteamleiders gebruik van de kennis en materialen van de centrale gemeente die momenteel in het Missie Centrum in Buiten gevestigd is.

De Wijk coördinator valt onder de verantwoordelijkheid van de ouderling evangelisatie.

Er zijn op dit moment al 2 wijken waar de gemeente in een eigen gebouw s'middags samenkomt: In Haven en in Poort. In Almere Stad Oost vindt de start van een nieuwe missie plaats. Er ontstaan diverse wijk activiteiten zoals taalcursussen. Op zondag vinden geregeld lunch samenkomsten plaats.

Met de hierboven beschreven visie dat er meer missionaire projecten zullen gaan ontstaan, zal ook de bestuurlijke organisatie zich hieraan moeten aanpassen. Samen met de groei van de missionaire projecten in de wijken zullen ook de wijk teamleiders mee gaan groeien in bestuurlijke verantwoordelijkheid en een zeker vorm van autonomie gaan krijgen.

Waar zaken decentraal geregeld kunnen worden, zal dat in de wijk plaatsvinden. Zaken die vanuit een centraal bestuur geregeld moeten blijven worden, zullen vanuit een centraal bestuursorgaan plaats blijven vinden. Er is een commissie gevormd die deze plannen verder uit aan het werken is. Als dit plan klaar is, zal het aan de kerkenraad ter goedkeuring worden voorgelegd. Na goedkeuring zal de kerkenraad het aan de gemeente presenteren en indien er geen bezwaren worden ingebracht, zal een nieuwe editie van dit beleidsdocument verschijnen.

